

# PRESENTACIÓN

En diciembre de 2016, en coordinación con la Carrera de Psicología de la Universidad Politécnica Salesiana (UPS), se presentó el estudio *La cara oculta del machismo. Repercusiones en la salud de las mujeres ecuatorianas como consecuencia de la violencia y discriminación en el espacio laboral* (Velasco, 2016). Esta investigación fue financiada por el proyecto Plataforma por el Derecho a la Salud como parte de las actividades desarrolladas a partir de 2014.

La buena acogida que tuvo el estudio entre el estudiantado abrió las puertas a una mayor colaboración entre la Plataforma y la UPS a propósito del tema de la violencia de género en el ámbito laboral y universitario.

A inicios de 2017 se llegó a un acuerdo para realizar investigaciones sobre violencia de género y salud y se invitó a otras universidades del país. Desde la convocatoria y la coordinación del proyecto de investigación *Intervención psicosocial y violencia de género*, de la UPS, se logró integrar a investigadores e investigadoras de otras seis instituciones de educación superior y de posgrado: Facultad Latinoamericana de Ciencias Sociales (FLACSO), Universidad Andina Simón Bolívar (UASB), Instituto de Altos Estudios Nacionales (IAEN), Pontificia Universidad Católica del Ecuador (PUCE), Universidad Central del Ecuador y Universidad de Cuenca.

El principal objetivo de esta iniciativa ha sido contribuir a la formulación y aplicación de políticas públicas y académicas para combatir, prevenir y erradicar el acoso sexual en las instituciones de educación superior (IES) del Ecuador, a partir de datos confiables que permitan dimensionar este fenómeno. El diseño y validación de un instrumento de medición del acoso sexual, así como los datos que este arroja, constituyen un aporte desde la academia para viabilizar la intervención de las autoridades frente a una problemática de la cual ya se tiene conocimiento.

Para iniciar el proceso se conformó un grupo de personas expertas en la temática pertenecientes a universidades públicas y privadas y organizaciones no gubernamentales del país. La UPS lideró este proceso. Se contactó con personas con trayectoria investigativa desde las epistemologías feministas, en métodos cuantitativos y cualitativos y con experiencia en temas de género, violencia, salud y trabajo. Se buscó que cuenten con diversas formaciones académicas: psicólogas, comunicadoras, sociólogas y abogados. Quienes integraron el equipo inicial constan a continuación:

Paz Guarderas	Universidad Politécnica Salesiana (UPS)
Cristina Vega Katherine Ullauri	Facultad Latinoamericana de Ciencias Sociales (FLACSO)
Tatiana Bichara	Instituto de Altos Estudios Nacionales (IAEN)
Milena Almeida Andrea Aguirre Christian Paula	Universidad Central del Ecuador
Ana Lucía Íñiguez Laura Pesántez	Universidad de Cuenca
Graciela Ramírez	Pontificia Universidad Católica del Ecuador (PUCE)
Gina Benavides Gardenia Chávez	Universidad Andina Simón Bolívar (UASB)
Carlos Reyes	UASB/UPS
Érika Arteaga	Asociación Latinoamericana de Medicina Social (ALAMES Ecuador)
Jo Verweken	Solidaridad Socialista (FOS)
Juan Cuví	Fundación Donum/Plataforma por el Derecho a la Salud
María de Lourdes Larrea Daniela Acosta, Andrea Galárraga, Bayron Torres	Consultora independiente Equipo técnico de investigación

A partir de junio de 2017 se iniciaron las actividades de construcción del instrumento (Larrea, 2018). Desde la fase de validación (2018) y posterior aplicación otras personas y universidades se sumaron al proceso.

Valentina Ramos Antonio Franco Fernando Herrera	Escuela Politécnica Nacional
Cristina Morales Natalia Marcos	Universidad de las Artes
Teresa Borja	Universidad San Francisco de Quito
Ximena Ramírez Cynthia Carofilis	Universidad Politécnica Salesiana
Geovanna Altamirano	Universidad Técnica del Norte

En 2019 se aplicó la encuesta en cinco universidades de Quito, fase en la cual se consolidaron la metodología y los aprendizajes. Como resultado de esta acción, se pudo contar con los primeros resultados válidos sobre el acoso sexual en la IES, los mismos que constan en la página web de la Red (<http://redinvestigacionfeminista.org/web/>).

**Figura 1**  
**Hitos en el proceso de construcción**

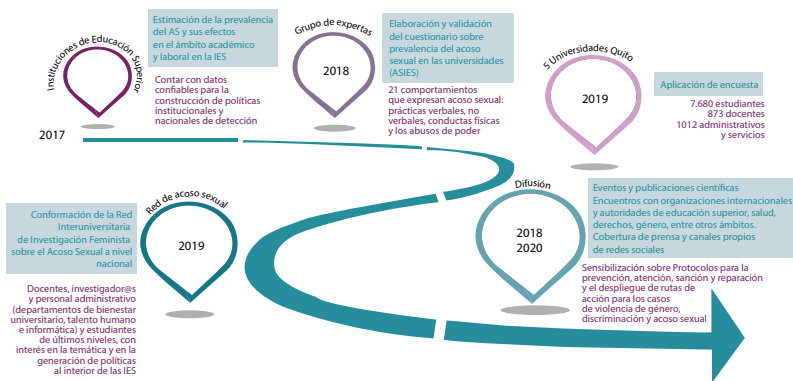

Fuente: Red Interuniversitaria de Investigación Feminista sobre Acoso Sexual.

La aplicación de la encuesta fue posible gracias a los equipos de investigación y facilitación que se formaron o consolidaron la interior de cada universidad.

El presente documento es el resultado de un largo e intenso proceso colectivo, donde los debates académicos, ideológicos, técnicos y políticos fueron una constante. Esto explica que el texto refleje una variedad de contenidos que van desde los insumos teóricos hasta el manual de aplicación de la encuesta, porque la riqueza de los aportes, desde distintas fuentes y posiciones, obligó a respetar las distintas tonalidades que aparecen en el producto final.

En ese sentido, este documento tiene distintas pretensiones. Por un lado, es una contribución al debate teórico sobre el tema del acoso sexual y la violencia de género; por otro lado, aporta con información valiosa para aquellas personas interesadas en el tema y comparte una interesante experiencia colectiva; adicionalmente, define lineamientos prácticos y proporciona insumos metodológicos para replicar el proceso en cualquier IES del país y de la región; y, finalmente, proporciona un instrumento validado y listo para su aplicación. Por ello, en la parte final compartimos la plantilla de la encuesta utilizada para medir el acoso sexual en las universidades ecuatorianas.

Los coordinadores